Flash Pro

Puzzle Pro lysgiver

Brugervejledning
Dansk

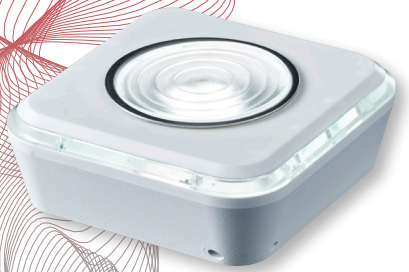

Phonic Ear®
Connected to life

Indholdsfortegnelse

Introduktion	4
Pakkens indhold	5
Oversigt	6
Tilbehør	8
Parring til Puzzle Pro sendere	9
Slet parring til Puzzle Pro sendere	11
Placering og installering	12
Tilslutning af strømforsyning	13
Indstilling af lyssignal og lysdiode	14
Tænd/sluk for Flash Pro	16
Fejlsøgning	17
Test og godkendelser	18
Miljøinformation	19
Garanti	21
Sikkerhedsforanstaltninger	24

Introduktion

Flash Pro er Puzzle Pro systemets lysgiver. Flash Pro's LED-lampe giver et kraftigt lyssignal, når en alarm fra en af Puzzle Pro systemets alarmsendere fx Detect Pro og/eller Detect Door Pro modtages.

Hver alarm gengives med sit eget unikke lyssignal og sin egen unikke lysdiode, hvilket gør det muligt at skelne mellem de forskellige alarmsignaler.

Det er muligt at tilslutte en pudevibrator (tilbehør) til Flash Pro.

Pakkens indhold

Pakken indeholder følgende dele:

Flash Pro
lysgiver

Vægbeslag

Strømforsyning
(5V micro usb)

Ark med
klistermærker

Brugervejledning

Oversigt

Front

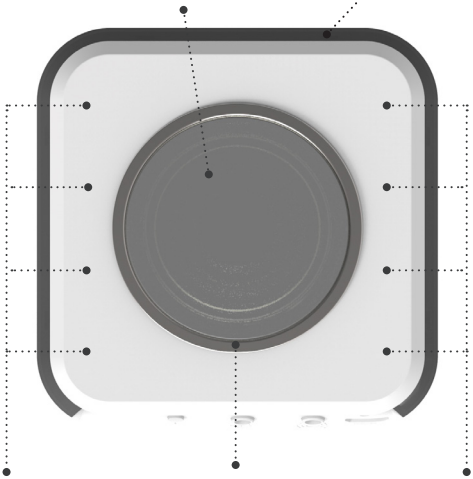

Oversigt

Bagside

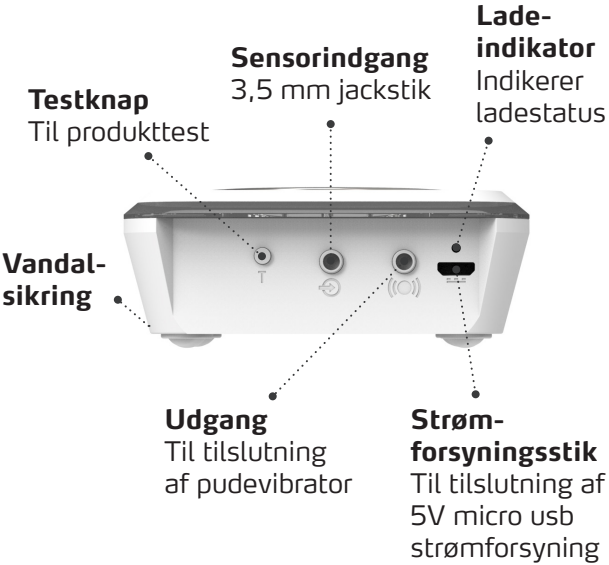

Tilbehør (Købes separat)

Bordfod
Flash Pro kan sættes i bordfoden.

Pudevibrator
Kan lægges under hovedpuden, når du sover.

Smartphone Sensor
Optisk sensor, der registrerer opkald og beskeder fra mobil-telefonen.

Andet tilbehør
Phonic Ear tilbyder en bred vifte af tilbehør. Kontakt os for yderligere information om fx kontaktmåtte, dør- eller vinduesensor mv.

Parring til Puzzle Pro sendere

Flash Pro modtageren skal parres med Puzzle Pro senderen/senderne. Vi anbefaler, at du parrer enhederne, før du monterer dem.

1. Sæt din Puzzle Pro sender i parringsmode (se evt. Puzzle Pro senderens bruger-vejledning).

2. Sæt Flash Pro i parringsmode. Tryk kortvarigt på Flash Pro's testknap. Statusindikatoren lyser kortvarigt hvidt.

   Lyser statusindikatoren ikke, skal du trykke på Flash Pro's testknap igen og holde den inde, til den lyser grønt.

3. Tryk på testknappen igen og hold den inde i ca. 10 sekunder, indtil den er i parringsmode, og statusindikatoren blinker rødt og blåt. Flash Pro er nu i parringsmode i ca. 5 minutter.

   Når både Puzzle Pro senderen og Flash Pro er i parringsmode, tager parringen ca. 5-10 sekunder. Ved succesfuld parring vil Flash Pro's statusindikator lyse lyseblåt.

Parring til Puzzle Pro sendere

4 Flash Pro vil fortsat lyse lyseblåt og være i parringsmode, også efter at parringen er afsluttet. Tryk på testknappen på Flash Pro, hvis du ønsker at afslutte parringsmode. Lyset i statusindikatoren slukkes.

5 Tryk evt. på senderens testknap (fx Detect Pro) igen og test, at parringen er foretaget korrekt.

Flash Pro's statusindikatorer:

Lys	**Status**
Konstant hvid	Aktiv
Blinker rød og blå	I parringsmode
Konstant lyseblå	Succesfuld parring og i parringsmode (efter én sender er parret)

Slet parring til Puzzle Pro sendere

1. Tryk på Flash Pro's testknap, og hold den inde i ca. 10 sekunder, indtil statusindikatoren blinker rødt og blåt.

2. Slip testknappen og vent i et par sekunder, og tryk derefter på testknappen igen, indtil statusindkatoren lyser rødt. Alle parringer til Flash Pro er nu slettet.

3. Test evt. om parringerne er slettet korrekt ved at aktivere en af Puzzle Pro senderne fx Detect Pro, der før var parret med Flash Pro. Er parringerne slettet korrekt, vil Flash Pro ikke længere reagere, når Puzzle Pro senderen aktiveres.

BEMÆRK
Alle parringer til Flash Pro vil blive slettet.

Placering og installering

Vi anbefaler, at Flash Pro placeres et centralt sted i boligen. Flash Pro bør ikke placeres i direkte sollys, da skarpt lys forringer muligheden for at se og opfange lysalarmerne.

Flash Pro kan enten fastmonteres på væggen med velcrobånd eller et vægbeslag. Den kan også med fordel sættes i en bordfod (tilbehør) og placeres i retning mod din foretrukne siddeplads.

BEMÆRK
Synes du, at Flash Pro's lysblink er for kraftige, kan du med fordel pege Flash Pro's lampe mod loftet.

Tilslutning af strømforsyning

1. Sæt ledningen fra den vedlagte strømforsyning i strømforsyningsstikket på bagsiden af Flash Pro.

2. Sæt strømforsyningen i stikkontakten, og tænd for stikkontakten.

Ladeindikatoren på bagsiden af Flash Pro lyser rødt, når enheden lader, og grønt, når enheden er fuldt opladet.

Fuldt opladet har batteriet i Flash Pro en standbytid på 1-3 døgn afhængigt af antal aktiveringer om dagen og batteriets alder (kapacitet).

Indstilling af lyssignal og lysdiode

Flash Pro har forskellige lyssignaler og forskelligfarvede lysdioder på fronten. Du kan vælge hvilket lyssignal eller hvilken lysdiode, der skal lyse, når en alarm aktiveres.

1. Tryk på senderens (fx Detect Pro) testknap, så Flash Pro's lyssignal, statusindikator og en af lysdioderne lyser.

2. Tryk og hold Flash Pro's testknap inde, indtil et lyssignal, statusindikatoren og en lysdiode aktiveres.

3. Tryk på Flash Pro's testknap igen for at vælge et andet lyssignal og lysdiode. Fortsæt med at trykke, indtil du kommer til det ønskede lyssignal og den ønskede lysdiode.

4. Tryk og hold testknappen på Flash Pro inde, indtil statusindikatoren og lysdioden slukker.

BEMÆRK
Ændres lyssignalet, så ændres farven og placeringen af lysdioden også. Ændres farven og placeringen af lysdioden, så ændres lyssignalet ligeledes.

Indstilling af lysdiode

Vedlagt er et ark klistermærker med illustrationer af forskellige alarmer.

Hvis du ønsker det, kan du placere klistermærkerne ud for eller under lysdioderne for at gøre det nemmere at skelne mellem alarmerne.

Eksempel: Hvis dit Puzzle Pro system er sat op til at registrere fastnettelefon og dørklokke, så placeres klistermærket med telefonen og døren ud for de respektive lysdioder.

Klistermærker

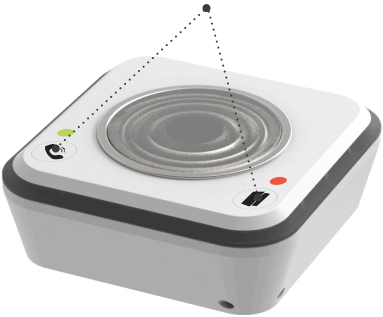

Tænd/sluk for Flash Pro

Tænd for Flash Pro
Tænd for Flash Pro ved at holde testknappen inde, indtil statusindikatoren lyser grønt.

Sluk for Flash Pro
Sluk Flash Pro ved at holde testknappen inde, indtil statusindikatoren lyser rødt og slukker.

BEMÆRK
Flash Pro vil først lyse hvidt, dernæst blinke rødt og blåt og til sidst lyse rødt og slukke.

Fejlsøgning

Fungerer din Flash Pro lysgiver ikke tilfredsstillende, bedes du kontrollere de enkelte fejlmuligheder nedenfor:

Flash Pro lyser ikke:

- Tjek, at Flash Pro er tændt.
- Tjek, at stikkontakten på væggen er tændt.
- Tjek, at alle tilslutninger er korrekt tilsluttet.
- Tjek, at statusindikatoren lyser hvidt ved et kort tryk på testknappen.
- Par Flash Pro og Puzzle Pro systemets sendere igen.

Afhjælper dette ikke problemet, kontakt da venligst din Phonic Ear forhandler/installatør.

Test og godkendelser

Flash Pro er godkendt og CE-mærket i henhold til direktiverne RED (fx R&TTE) 2014/53/EU, EMC 2014/30/EU og LVD 2014/35/EU.

Kontaktinformation:
Phonic Ear A/S
Kongebakken 9
2765 Smørum
Danmark

CE 1299

Miljøinformation

Elektrisk og elektronisk udstyr (EEE) indeholder materialer, komponenter og stoffer, der kan være farlige og skadelige for menneskers sundhed og for miljøet, hvis affaldet af elektrisk og elektronisk udstyr (WEEE) ikke bortskaffes korrekt.

Produkter, der er mærket med en overkrydsede skraldespand, er elektrisk og elektronisk udstyr. Den overkrydsede skraldespand symboliserer, at affald af elektrisk og elektronisk udstyr ikke må bortskaffes sammen med usorteret husholdningsaffald, men skal indsamles særskilt.

Ved udviklingen og fremstillingen af dit Phonic Ear produkt er der anvendt materialer og komponenter af høj kvalitet, som kan genanvendes. Ved bortskaffelse af elektrisk og elektronisk udstyr skal du derfor benytte en indsamlingsordning etableret til formålet, hvad enten det afleveres på dit lokale indsamlingssted eller genbrugsstation eller hentes direkte fra husholdningen. Nærmere information skal indhentes hos de lokale myndigheder.

Batterier indeholder stoffer, der kan være skadelige for menneskers sundhed og for miljøet, hvis de ikke håndteres korrekt.

Batterier er mærket med viste overkrydsede skraldespand. Den symboliserer, at udtjente batterier ikke må bortskaffes sammen med usorteret husholdningsaffald, men skal indsamles særskilt.

Nogle batterier er også mærket med den kemiske betegnelse Hg (kviksølv), Cd (cadmium) eller Pb (bly). Dette er særligt skadelige stoffer, og det er derfor vigtigt, at disse batterier bliver indsamlet.

Det er vigtigt, at du afleverer dine udtjente batterier til de indsamlingsordninger, der er etableret. På denne måde er du med til at sikre, at batterierne genanvendes i overensstemmelse med lovgivningen og ikke unødigt belaster miljøet.

Ved bortskaffelse af udtjente batterier skal du derfor benytte en indsamlingsordning etableret til formålet, hvad enten det afleveres på dit lokale indsamlingssted eller genbrugsstation eller hentes direkte fra husholdningen. Nærmere information skal indhentes hos de lokale myndigheder.

Garanti

Phonic Ear yder 2 års begrænset garanti på dette produkt.

Garantiperiode
Garantiperioden er gældende fra den dato, varen bliver leveret og vil være gældende i 2 år, så vidt varen forbliver i den oprindelige slutbrugers varetægt.

Hvad dækker garantien
Produktet vil blive udskiftet eller repareret uden beregning, såfremt produktet ikke fungerer korrekt under normal brug på grund af produktions- eller designfejl, og såfremt produktet returneres til forhandleren hurtigst muligt efter fejlens opståen. Eventuelle forsendelsesomkostninger afholdes af brugeren. Hvis det ikke kan svare sig at reparere produktet, vil dette blive udskiftet med et tilsvarende funktionsdygtigt produkt.

Hvad dækker garantien ikke
1. Fejl opstået ved fejlbetjening, forsømmelse eller ved hændelige uheld.
2. Tilbehør, som specificeret i produkt-brochuren, når disse emner er returneret mere end 90 dage fra faktureringsdatoen.

3. Alkaline batterier (hvis disse anvendes).
4. Produkter tilsluttet, brugt eller ikke installeret i henhold til instruktioner givet af forhandleren/installatøren.
5. Følgeskader eller skader opstået på grund af forsinkelser eller tab af produktet. Den eneste afhjælpning under denne garanti er begrænset reparation eller udskiftning, som fastsat i denne garanti.
6. Produkter, der bliver skadet i forbindelse med forsendelse, med mindre modtageren af forsendelsen har gjort leverandøren opmærksom herpå og returneret produktet til leverandøren.

Phonic Ear forbeholder sig ret til at lave ændringer i udformningen og konstruktionen af produktet uden at skulle være nødsaget til at lave ændringer i allerede solgte eksemplarer. Denne garanti træder i stedet for alle andre garantier, som måtte være afgivet af producenten. Alle direkte eller indirekte garantier ophører ved udløb af denne garanti. Ingen mellemmand er berettiget til på vores vegne at påtage sig forpligtelser i forbindelse med salg og brug af vores produkter udover i det omfang, som fremgår ovenfor.

Ovenstående garanti berører ikke dine rettigheder i henhold til Købeloven. Din forhandler har muligvis udstedt en garanti, der i omfang og udstrækning går ud over denne begrænsede garanti. Venligst kontakt din forhandler for yderligere information.

Hvad gør du, hvis du har brug for service
Hvis du har brug for service under denne garanti, skal du henvende dig direkte til producenten. Er produktet ikke under garanti, skal du henvende dig til den forhandler eller kommune, hvor produktet er købt eller udleveret fra. Du er selvfølgelig altid velkommen til at kontakte forhandleren for yderligere information og rådgivning.

Sikkerhedsforanstaltninger

Advarsel
Genopladeligt litium-batteri indeni. Fare for brand, eksplosion og alvorlige forbrændinger, hvis batteriet ikke udskiftes korrekt. Må ikke skilles ad, opvarmes til over 100 °C, forbrændes eller udsættes for vand eller direkte sollys.

For at forhindre kortslutning skal du sørge for, at metalgenstande ikke kommer i berøring med batteriet.

Lad være med at adskille, ændre eller udsætte dette produkt for tryk, så der kan opstå skader på elektroniske kredsløb, hvilket kan medføre en svækkelse af produktets sikkerhedsforanstaltninger.

Vigtig bemærkning
Genopladelige litium-batterier må ikke åbnes eller forbrændes. Udsættelse for stoffer indeholdt i produktet eller opstået i forbindelse med afbrænding heraf vil kunne medføre personskade.

Batteriet er godkendt til lufttransport.

Din forhandler

20004PE 01.20

Phonic Ear A/S
Kongebakken 9
2765 Smørum
Tlf.: 3917 7101
mail@phonicear.dk
www.phonicear.dk

Phonic Ear®